

# Ecoturismo en el Territorio Indígena Pilón Lajas

Guía de viaje



Por: Lic. Leidy Vásquez F.

Para: [www.TurismoRuralBolivia.com](http://www.TurismoRuralBolivia.com)

Invito a Ustedes a conocer una de las regiones más hermosas de nuestro país. Situado a poca distancia de Rurrenabaque esta región es de fácil acceso por carretera y cuenta con las comodidades necesarias para pasar días agradables, en medio de un ambiente y vegetación exuberante.



La presente guía le ayudará a conocer las características más importantes de Pilón Lajas como por ejemplo: Que es Pilón Lajas, dónde se encuentra, por qué es importante, quienes habitan en esa área y cuál es su situación turística. Asimismo, le ofrece información disponible para las actividades turísticas; Como llegar a Pilón Lajas, donde hospedarse, donde comer, que visitar y finalmente algunos consejos y recomendaciones para su viaje.

Con la seguridad de que Usted no dudará en visitar los impresionantes paisajes de Pilón Lajas, sus ríos navegables, los senderos interpretativos, las lagunas habitadas por animales singulares y una fauna impresionante, le invito a conocer estas y otras experiencias inolvidables.

**JULIO DE 2006**

# Índice

## 1. Información General

- a) ¿Qué es la RB y TCO Pílon Lajas
- b) ¿Dónde se encuentra
- c) ¿Cuál es la importancia de la RB - TCO ¿Pílon Lajas
- d) ¿Quiénes habitan en el RB - TCO Pílon Lajas
- e) ¿Cuál es la Gestión de la RB - TCO Pílon Lajas?
- f) ¿Cuál es la situación del Turismo en la RB – TCO Pílon Lajas?

## 2. Información Turística

- a) ¿Cómo llegar
- b) ¿Dónde hospedarse
- c) ¿Dónde comer?
- d) ¿Qué visitar
  - Principal Oferta turística de la RB TCO Pílon Lajas
  - Atractivos Turísticos de Pílon Lajas
  - Principales atractivos turísticos de las Comunidades de la TCO Pílon Lajas

## Concejos y recomendaciones para el viaje

- a) ¿Qué llevar

# 1. Información General

## a) ¿Qué es la RB y TCO Pílon Lajas?

La RB TCO Pílon Lajas es un área protegida de interés nacional que es parte del Sistema Nacional de Áreas Protegidas (SNAP) de Bolivia. Una Unidad de conservación de doble estatus (Área Protegida y Tierra Comunitaria de Origen).

Fue creada como Reserva de la Biosfera y Territorio Indígena el 09 de abril de 1992 mediante el Decreto Supremo No. 23110 Posteriormente en el año 1997, en el Marco de la Ley INRA fue titulada como Tierra Comunitaria de Origen a nombre del Concejo Regional Tsimane Mosekene, en representación de las poblaciones indígenas tsimanes y Mosekenes que habitan en el área.

La RB – TCO Pílon Lajas forma parte del Corredor de Conservación “Vilcabamba Amboró”, y representa más del 60% del territorio de Rurrenabaque constituyéndose el principal potencial turístico del municipio de Rurrenabaque

## b) ¿Dónde se encuentra?

La RB-TCO Pílon Lajas se encuentra en tres provincias y cuatro municipios: provincias Sub Yungas y Franz Tamayo del Departamento de La Paz y la provincia Gral. José Ballivián en el departamento del Beni, se sobrepone con los municipios de Rurrenabaque, San Borja, Palos Blancos y Apolo.

*Fuente: Plan de Manejo de la RB TCO Pílon Lajas 2005*

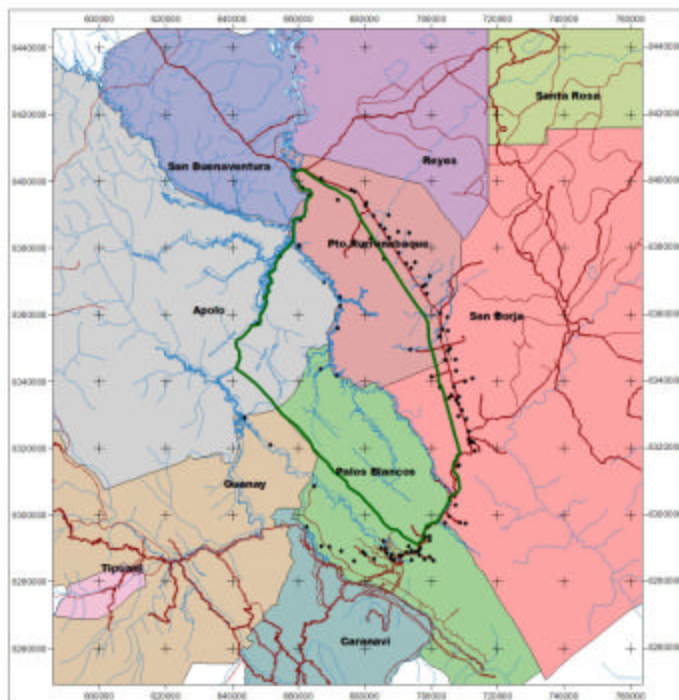

Distante a 350 Km. al norte de la ciudad de La Paz<sup>1</sup>. Constituye la última estribación de la Cordillera Oriental de los Andes en límites con las llanuras benianas.

**Coordenadas:** Sus coordenadas geográficas son aproximadamente: 66° 55' – 67°40' Longitud oeste y 14°25' – 15°27' Latitud sur.

**Superficie:** Abarca una superficie aproximada de 400.000 ha.

**Rango Altitudinal:** entre los 300 y 2000 m.s.n.m<sup>2</sup>.

**Clima:** La temperatura promedio dentro del área oscila entre 16° C y 26° C. con una precipitación anual de 1.500 mm. A 3.000 mm<sup>3</sup>.

<sup>1</sup> **Plan de Manejo** de la RB- TCO Pílon Lajas, 2005

<sup>2</sup> **Plan de Manejo** de la RB- TCO Pílon Lajas, 2005 hace referencia a Veterinarios Sin Frontera, La Paz 1999

<sup>3</sup> **Plan de Manejo** de la RB- TCO Pílon Lajas, 2005 hace referencia a Veterinarios Sin Frontera, La Paz 1995.

c) ¿Cuál es la importancia de la RB - TCO Pilón Lajas?

- La RB - TCO Pilon Lajas está reconocida por la UNESCO como un área de importancia internacional, por su riqueza natural y cultural existente en su interior en un buen estado de conservación.
- Es parte de una cadena de 16 áreas protegidas ubicadas en Bolivia y Perú los cuales forman el “Corredor de Conservación Vilcabamba-Amboró”, son lugares biológicamente más diversos del planeta que promueve la integración de actividades económicas locales.
- Pilon Lajas tiene 4 regiones ecológicas principales de bosque tropical húmedo y 11 unidades de vegetación<sup>4</sup>. Los ríos de Pilon Lajas son reservorios de agua para las comunidades que viven en la región.
- Posee recursos naturales y culturales con un alto potencial para el etno ecoturismo.
- Las comunidades indígenas ya está aprovechando los recursos turísticos mediante la organización de microempresas comunitarias como MAPAJO en la Comunidad de Asunción del Quiquibey.
- **Flora:** se estima que la RB TCO Pilon Lajas cuenta con más de 2.000 a 3.000 especies de plantas, entre las principales se tiene a la mara, cedro, la jatata, chima, marfil, palma real, etc.



- **Fauna:** Existe una diversidad de fauna, se tiene 890 especies registradas aprox. Como ser mamíferos (londra, mono araña, chanco de tropa, jagua, etc.)



- **Aves** (Las parabas azul, amarilla, roja, verde, guacharos, etc.)



- peces (pacú, surubí, dorado, etc.) reptiles (peta de rió, peta de monte, caimán negro, sapos y ranas, etc.), y especies de **anfibios**.

<sup>4</sup> Plan de Manejo actualizado de la RB TCO Pilon Lajas, Rurrenabaque – 2005.



- Además el área posee un alto potencial la investigación arqueológica, la presencia de arte rupestres.

#### d) ¿Quiénes habitan en la RB TCO Pilón Lajas?

- En Pilón Lajas se encuentran las etnias más importantes de las tierras bajas de Bolivia como ser las poblaciones indígenas Tsimanes, Mosestenes y Tacanas, quienes mantienen su propia cultura y son representados por el Concejo Regional Tsimane Mosestene CRTM.

#### e) ¿Cuál es la Gestión de la RB TCO Pilón Lajas?

- La RB TCO Pilón Lajas cuenta con un Comité de Gestión que actualmente se encuentra en funcionamiento.
- Existe una coordinación y entendimiento con las comunidades originarias del interior de la RB TCO Pilón Lajas en relación a la protección de los recursos naturales y territorio.
- Importantes alianzas estratégicas con organizaciones no gubernamentales dedicadas a la conservación del medioambiente y turismo.



- Existen buenas relaciones interinstitucionales tanto a nivel local como a nivel regional y departamental.
- En los últimos años se han ido dando las iniciativas locales productivas en el marco de la sostenibilidad
- El ecoturismo, la producción de artesanías, la agroforestería, etc.)
- El proceso de saneamiento de la TCO.

#### f) ¿Cuál es la situación del Turismo en la RB-TCO Pilón Lajas?

El desarrollo del turismo en la Reserva de la Biosfera y Tierra Comunitaria de Origen Pilón Lajas se inicia paralelamente a Rurrenabaque con un acelerado crecimiento del flujo de turistas. Hasta que en el año 1999 - 2000 se decide impedir la operación de esta actividad, debido a la falta de una reglamentación de turismo y evitar los impactos negativos.

Sin embargo en ese tiempo surge el proyecto de ecoturismo comunitario "Mapajo", un emprendimiento comunitario que promueve el turismo sostenible.

De acuerdo al diagnóstico turístico realizado en la zona, se ha determinado y evidenciado el reinicio del Turismo al interior de Pilón Lajas,

a raíz del fuerte interés por parte de las Operadores de turismo de Rurrenabaque y comunidades originarias de la TCO por trabajar en esta actividad.

Actualmente varios operadores de turismo de Rurrenabaque ya están trabajando en coordinación con las comunidades.

Es importante mencionar también que al interior de la RB TCO de Pilón Lajas existen importantes potenciales turísticos capaces de atraer visitantes, sin embargo la falta de facilidades y servicios limitan su consolidación.

Por otro lado la visión turística de la RB TCO Pilón Lajas está orientada a la conservación de sus recursos naturales y culturales y la sostenibilidad de los mismos con la participación directa de las comunidades originarias.

## 2. Información Turística

### a) ¿Cómo llegar?

Normalmente el punto de llegada del transporte aéreo y terrestre desde La Paz es Rurrenabaque, desde allí uno puede organizar su visita a la RB TCO Pilón Lajas a través Operadores de Turismo o Independientemente.

**1. Transporte aéreo:** Existen dos líneas aéreas con los servicios interdepartamental e interprovincial: la empresa Amazonas S.A. y TAM Transportes Aéreos Militares con la siguiente frecuencia:

TRANSPORTE AÉREO AMASZONAS	
Tiempo de viaje	1 hra. sin escala
Frecuencia	De lunes a domingo

	con vuelos diarios, desde La Paz y Trinidad
Promedio de vuelos	El número de vuelos por día es de 2 a 5
Horas de salidas	Estos, sujeto a cambios de horarios, normalmente por los factores climáticos los vuelos se retrasan.
Costo del boleto aéreo	El costo de los pasajes, varían de acuerdo a la temporada Alta y Baja, actualmente es costo es de 50.- Sus

*Fuente: elaboración Propia*

TRANSPORTE AÉREO MILITAR T.A.M.	
Tiempo de viaje	1 hra. sin escala
Frecuencia	Lunes, Miércoles, y Viernes desde La Paz
Promedio de vuelos	El promedio de vuelos por día es de 1 a 2.
Horas de salidas	Normalmente son por las mañana a veces sujeto a cambios por los factores climáticos.
Costo del boleto aéreo	El costo de los pasajes, es de 50.- Sus

*Fuente: elaboración Propia*

**2. Transporte terrestre:** Existen servicios diarios de buses, de La Paz a Rurrenabaque que parten de la zona de Villa Fátima, el tiempo de viaje es de aproximadamente 18 hrs. Con parada de una hora en Caranavi.

EMPRESAS DE TRANSPORTE TERRESTRE				
Buses	Flota Yungueña	Trans Totalá	Turbus Totalá	Vagoneta privada
Horas salida	11:00 am	11:00 am	10:30 am	10:00 am.
Tarifa	Bs. 70.-	Bs. 60	Bs. 65	\$us 80

Fuente: elaboración Propia

**3. Transporte Fluvial:** es posible llegar a Pilón Lajas a través de transporte fluvial, para ello es necesario contactarse con una operadora de turismo, o con la Dirección de Pilón Lajas o Parque Nacional Madidi. Sin embargo en la playa o embarcadero hay varias catrayas, botes con motores fuera de borda, deslizadores, otros que si pueden ser contratadas como expreso.



#### b) ¿Dónde hospedarse?

Rurrenabaque actualmente cuenta con 21 establecimientos de hospedaje registrados en la Cámara Hotelera–Rurrenabaque.

Existen diferentes categorías como alojamientos, residenciales, hoteles, con diferentes capacidades, como por ejemplo la mínima es el alojamiento las garzas de categoría “B” con 7 habitaciones y la máxima, el hotel Beni con 29 habitaciones.

El total del número de habitaciones de toda la oferta hotelera es de 289 habitaciones, con 614 camas.

Estos establecimiento hoteleros cuentan con habitaciones simples, dobles, triples y otras con habitaciones familiares, con más de 4 camas, de baños privados y compartidos que invitan a al visitante a una vacación inolvidable.

Para una mejor información de cada uno de los establecimientos hoteleros se ha realizado el presente cuadro:

HOSPEDAJES	Nº DE HAB.	Nº DE CAMAS
HOTEL BENI **	29	60
RESIDENCIAL SAFARI *****	10	25
RESIDENCIAL RURRENABAQUE *****	10	25
RESIDENCIAL SANTA ANA ****	18	43
RESIDENCIAL EL BALCERO **	12	22
RESIDENCIAL ASAI *	11	20
RESIDENCIAL PORTEÑO *	19	33
RESIDENCIAL TUICHI *	14	37
RESIDENCIAL AMÉRICA *	15	25
RESIDENCIAL ORIENTAL*	12	31

ALOJAMIENTO BELLA VISTA "A"	17	34
ALOJAMIENTO PARAÍSO TROPICAL "B"	9	30
ALOJAMIENTO LAS GARZAS "B"	7	20
ALOJAMIENTO JISLENE "B"	11	21
ALOJAMIENTO JAZMÍN "B"	25	52
ALOJAMIENTO BERLÍN "B"	11	29
ALOJAMIENTO BALLIVIÁN "B"	11	26
CASA HUÉSPED EL EDÉN	8	21
EST. HOSP LOS TUCANES	19	31
EST. HOSP. LOS ANDES	13	19
EST. HOSP. LIZETH	8	14
TOTAL	289	614

Fuente: elaboración Propia

### c) ¿Dónde comer?

Los sitios gastronómicos se encuentran en Rurrenabaque. La comida típica es en base al pescado, arroz, yuca y plátano de cocina.

A continuación los sitios gastronómicos más importantes que ofrecen comida nacional e internacional.

RESTAURANTES	DIRECCIÓN
LA PERLA DE RURRE	Calle Vaca Diez/Bolívar s/n
CAMILA'S	Av. Santa Cruz/Avaroa s/n
TACUARA	Calle Avaroa/Santa Cruz s/n
JULIANO'S	Calle Avaroa s/n
LA CABAÑA	Av. Santa Cruz/Costanera s/n

PLAYA AZUL	Calle Avaroa, en la playa s/n
CLUB SOCIAL	Calle Comercio s/n
EL TOJITO	Calle comercio s/n
PIZZERÍA ITALIA	Calle Comercio s/n
COCO RICO	Calle Avaroa s/n
El Tiluchi	Avenida Aniceto Arce s/n
La Chocita	Av. Costanera s/n
El criollito	Calle Avaroa s/n
Mercado municipal	Calle Avaroa s/n
Otros, etc	

Fuente: elaboración Propia

### d) ¿Qué visitar?

Al interior de la RB - TCO Pilón Lajas, existen importantes atractivos turísticos, visitados, las cuales por sus características singulares, pueden ser capaces de captar significativos números de visitantes, con mejores probabilidades de desarrollo en un corto plazo.

### Principal Oferta Turística de la RB TCO Pilón Lajas

#### Ecoturismo Indígena Mapajo

Una empresa comunitaria de ecoturismo en la Reserva de Biosfera y Tierra Comunitaria de Origen Pilón Lajas que ofrece visitar las áreas de mayor diversidad natural y conocer sus tradiciones milenarias, en la comunidad de Asunción del Quiquibey.

La infraestructura es propiedad de las 6 comunidades que habitan el área del río Quiquibey, y es alquilada a la empresa para su operación, el monto del alquiler es el beneficio social de la empresa para las comunidades. El año 2002 aún las comunidades no habían percibido este beneficio, ya que los ingresos no alcanzaron para esto. Sí en cambio, hubo beneficios para el personal que trabaja para la empresa en concepto de salarios.



## “Atractivos Turísticos de Pílon Lajas”



Para la ejecución del proyecto Mapajo, los comunarios han contado con el apoyo de la organización canadiense CUSO y el financiamiento del Departamento de Desarrollo de la embajada británica (DFID) y la ONG boliviana PRAIA.

El producto ofrecido consiste en alojamiento, cabañas de albergue, con la capacidad de 16 personas distribuidas en cabañas capacidad de dos personas hasta 6 personas, el precio oscila desde los 55 \$us. hasta los 65 \$us.

Por día por persona, ofrece también paseos en el bosque acompañado de guías locales, interacción con la comunidad, actividades culturales, venta de artesanías, itinerarios de 6 días y 5 noches 4 días 3 noches.

Mapajo ha desarrollado productos, como caminatas en la selva, en el valle del río Quiquibey, un sector en Charque, otro en el arroyo Escabeche, en Torewa, y un sendero que parte desde el puesto de control de guardaparques en el arroyo Suapi hacia el valle del Quiquibey.

En el albergue cuenta con un centro de interpretación en la cual es posible apreciar artesanías, mapas, fotos, catálogos, para la interpretación de la naturaleza y cultura.

### Río Beni.-

El río Beni constituye la principal vía para la llegada a las comunidades originarias tsimanes, mosetenes y tacanas. Además por esta vía es posible acceder a los principales atractivos y albergues existentes en la región.

No solamente es una vía de acceso si no también navegar por sus aguas y disfrutar del hermoso paisaje de la amazonía y serranías de pílon lajas y Madidi.



### Serranía Susi.-

La serranía Susi, brota detrás de la plaza principal formando una gran muralla de bosque verde salpicada con farallones. En los valles intermedios hay bosque tropical y muchos arroyos que dan oportunidad para lindas caminatas, picnic o para acampar. Con la creación de una red de senderos por la serranía de Susi se podrá disfrutar de cortos paseos, paisajes del río y de los llanos benianos.

### El Espejo.-

Está ubicado al paso sobre las serranías de Pílon Lajas a pocos minutos de Rurrenabaque, este atractivo es solo de observación desde el río Beni, ya que no existen senderos para llegar hasta el

atractivo. Sin embargo de lejos es posible ver que tiene la forma de un arco de piedra que refleja igual a un espejo, se dice que es una cueva de aves.

#### **El Derrumbe Colorado.-**

Como su nombre lo indica, es un derrumbe ocasionado en el lugar donde el río Beni corta una colina arcillosa. El suelo descubierto contiene algunas sales deseadas por las parabas, las cuales se congregan en el lugar para comer la tierra. Al pie del derrumbe en el bosque, otros animales como el jochi, anta y chancho del monte han establecido su salitral. El lugar también tiene una gran población de orquídeas.

#### **Beu – Suapi.-**

La serranía Beu forma el límite sur oeste de la RB TCO Pilón Lajas. El corte que el río Beni ocasiona en las serranías Beu y Chepete es más impresionante que los de Susi y Bala. Existen cañones más profundos y aguas más cristalinas. Por ser un área más alejada, la población de fauna es más visible; es en estas serranías donde se ha registrado las



especies en extinción.

#### **Senderos del Suapi – Sama.-**

Se iniciarían en la boca del Sama cruzando a las cabeceras del río Suapi. Se seguirá el cauce de este río hasta cruzar la serranía Chepete y allí

se tendría la opción de bajar el río en balsa o caminando.

#### **Las Cascadas.-**

Comprende la zona alrededor de la comunidad colona del mismo nombre, que se encuentra sobre la carretera Rurrenabaque - La Paz, a una hora y media de Yucumo, al límite sur este de la reserva.

El sector comprende un rango aproximado de elevación de 400 a 1200 msnm. Tiene una alta biodiversidad de flora y fauna.

La formación es mayormente de rocas grandes a las cuales se puede subir para zambullirse o tomar el sol. A poca distancia de la piscina, sobre la orilla del arroyo, se puede observar una roca con grabados arqueológicos, es una zona semi-urbana.

#### **Valle de la Cascada.-**

Inicia su formación a plena vista de la carretera con una cascada de unos 5 m; desde ese punto las aguas van bajando rápidamente, cada vez a mayor profundidad. Donde el valle tiene más de 100 metros de profundidad, se presenta otra cascada de mayor caída.

La Piscina comprende una pequeña cascada de 2 a 3 m de caída a una poza de agua clara de unos 10 m de diámetro.

El valle está orientado de tal manera que atrapa nubes dándole al bosque más características de un bosque mucho más alto y una combinación de condiciones que da lugar a una sorprendente alta diversidad de flora y fauna.

## **“Principales Atractivos Turísticos de las comunidades de la TCO Pilón Lajas”**

### **Comunidad de Sani**

**Senderos y áreas de concentración de aves de la comunidad de Sani.-**



La comunidad de Sani, posee importantes atractivos turísticos, como senderos, áreas donde es posible ver una diversidad de flora y fauna. Actualmente las operadoras de turismo están trabajando en esta área, precisamente porque la zona cuenta con áreas de camping, miradores naturales, y sendas interpretativas. Los tours normalmente son de uno a 4 días.

### **Comunidad de Charque**

**Sendas, salitrales y serranía de Charque.**

-En la comunidad de Charque y sus alrededores existen importantes atractivos turísticos y de interés científico, la serranía Charque es una colina alta, de material arcilloso, que ha sido cortada por el río, resultando en una peña de dos caras, en ambas caras, visibles desde el río Beni, las parabas han hecho pequeñas cuevas para sus nidos. Este fenómeno es poco conocido en el mundo científico.

Cabe mencionar también que existen áreas llamados salitrales, lugares donde los animales comen el material arcilloso que poseen minerales y sales.

### **Comunidad de gredal**

La comunidad de gredal cuenta con importantes senderos desde los 5 minutos de distancia hasta 5 días, también posee miradores y lagunas naturales desde donde se pueden apreciar animales como los lagartos, aves y chanchos de tropa, cuenta también con áreas de camping, y salitrales.

### **San Luís Chico**

En la comunidad de San Luís Chico existen cabañas ecológicas, miradores, salitrales, arroyos y sendas para las caminatas y la observación de vegetación.

### **Comunidad Alto colorado**

En la comunidad Alto colorado se encuentra uno de los atractivos turísticos más impresionantes de la RB TCO Pilon Lajas: la “Laguna azul” un recurso que tiene por ahora, limitaciones en su aprovechamiento por el riesgo de contagio de la leishmaniasis, el área es endémica de ésta enfermedad.

### **Concejos y Recomendaciones para el viaje**

#### **a) ¿Que llevar?**

Se recomienda llevar lo siguiente:

- Ropa liviana de mangas largas para el calor, mejor si es de algodón.
- Sombrero o gorra para cubrirse del sol.
- Bloqueador Solar

- Gafas oscuras para navegar sobre el río.
- Botellas de agua.
- Vacuna contra la fiebre amarilla
- Repelente para mosquitos sobre todo para la visita a comunidades más alejadas de los centros poblados
- Cámara fotográfica.

Contacto



**LEIDY VÁSQUEZ FORONDA  
LIC. EN TURISMO**

Celular : 71263784

Dom. 2-394698

Email: [leivasfor@hotmail.com](mailto:leivasfor@hotmail.com)

La Paz – Bolivia

**Más artículos, más  
publicaciones especializadas  
en Turismo en:**

<http://turismoruralbolivia.com>